



PIANO EMERGENZA **COMUNALE** **NEVE-GHIACCIO**



Stagione: 2025-2026





COMUNE DI BAGNOREGIO

SERVIZIO PROTEZIONE CIVILE



INDICE

1. Introduzione	3
2. Scopi del piano	4
3. Modelli di intervento e misure preventive	4
4. Procedure esplicative	5
5. Risorse disponibili	6
6. Risorse umane, materiali, mezzi e ditte convenzionate	9
7. Pianificazione attività-ghiaccio	12
8. Sostegno economico in emergenza	13
9. Informazione alla popolazione	13
10. All.1 Mappe e carte stradali del comune di Bagnoregio	15
11. All.2 Vademecum Emergenza Neve	16



COMUNE DI BAGNOREGIO

SERVIZIO PROTEZIONE CIVILE



INTRODUZIONE

Il presente piano è redatto in ottemperanza alla normativa generale di Protezione Civile D.Lgs n. 1 del 2 gennaio 2018, del Decreto del Ministro dell'Interno del 27 gennaio 2005 come modificato dal D.M. 15.11.2011.

Nella redazione del piano sono state osservate le indicazioni contenute nei seguenti documenti:

- Direttive del Presidente del Consiglio dei Ministri del 27 febbraio 2004 e del 3 dicembre 2008 riferite agli indirizzi operativi per il sistema di allertamento e la gestione delle emergenze;
- Direttiva del Capo Dipartimento della Protezione Civile del 10 febbraio 2016;
- Direttive nazionali:
 - Ministero dell'Interno – Dipartimento della P.S. – prot. n.300.E/C.D./33/1776 del 9 dicembre 2005, “Indirizzi per i Comitati Operativi per la Viabilità”,
 - Ministero dell'Interno – Dipartimento Affari Interni e Territoriali n. M/29142/20, prot. 0017308, dell'11 novembre 2010, “Comitato Operativo per la Viabilità. Linee guida”,
 - Ministero dell'Interno – Dipartimento Affari Interni e Territoriali n. M/29142/20, prot. 0019634, del 30 dicembre 2010, “Comitato Operativo per la viabilità”,
 - Circolare n. 300/A/9331/11/117/3 del 25 novembre 2011,
 - Ministero dell'Interno – Dipartimento Affari Interni e Territoriali, n. 266 dell'8 gennaio 2013, “Coordinamento dell'attività dei Prefetti in materia di limitazione e sospensione della circolazione stradale in concomitanza con situazioni di particolari crisi della viabilità legate a nevicate ed incendi boschivi. Linee d'indirizzo”,
 - Ministero dell'Interno – Dipartimento della P.S., prot. n. 300/A/9059/17/117 del 27 novembre 2017, “Linee guida per la gestione delle emergenze di viabilità determinate da precipitazioni nevose. Regolamentazione della circolazione autostradale dei veicoli pesanti in presenza di neve”.

Il presente piano si pone come obiettivo quello di definire, pianificare, rendere omogenee e coordinare tutte le iniziative da adottare nel caso in cui le tratte stradali di competenza comunale siano interessate da eventi nevosi o formazione di ghiaccio, di intensità tale da mettere in crisi la fluidità e la sicurezza della circolazione con conseguente necessità di interventi a soccorso dell'utenza. Lo stesso si propone inoltre di mettere in campo tutte le misure necessarie al fine di garantire i servizi essenziali, evitare gravi disagi alla popolazione e garantire condizioni di sicurezza per la circolazione stradale.

Nel caso in cui le precipitazioni nevose, per la loro consistenza, possono compromettere il normale transito stradale e allo stesso tempo causare gravi disagi alla popolazione il Sindaco o suo delegato assume, nell'ambito del territorio comunale, la direzione ed il coordinamento dei servizi di emergenza e provvede a:

- Informare tempestivamente la Prefettura dettagliando la situazione e chiedendo i soccorsi più urgenti;



COMUNE DI BAGNOREGIO

SERVIZIO PROTEZIONE CIVILE



- Assicurare la viabilità delle strade comunali fino al raccordo con le provinciali e/o statali, con l'impiego coordinato dei mezzi propri e di quelli di imprese civili eventualmente convenzionate;
- Avviare, con i mezzi ritenuti più opportuni, idonea campagna informativa alla popolazione sui comportamenti da tenere;
- Emanare disposizioni tempestive, dopo aver attentamente vagliato lo stato generale per:
 1. La sospensione dell'attività scolastica in accordo con i Dirigenti Scolastici, dandone comunicazione all'Ufficio Scolastico Provinciale e al Prefetto;
 2. L'erogazione dell'acqua e dell'energia elettrica;
 3. Il controllo della staticità degli edifici in conseguenza del sovraccarico;
 4. Mantenere stretti contatti con il Comandante della locale Stazione dei Carabinieri, la Polizia Stradale, i Carabinieri Forestali;
 5. Comunicare alla Sala Operativa della Prefettura – U.T.G. ogni eventuale problematica.

Nella sua attività il Sindaco o suo Delegato sarà coadiuvato, come riportato nella tabella “Funzioni C.O.C.”, da:

- Comandante della Polizia Locale o suo delegato
- Responsabile del Servizio dell'Ufficio tecnico o suo delegato

SCOPI DEL PIANO

Il presente piano si propone tra gli obiettivi principali di:

- A. Individuare i tratti stradali e le zone più sensibili in relazione al fenomeno neve e mappatura della viabilità primaria e secondaria;
- B. individuare i servizi essenziali da garantire (viabilità e punti strategici, energia elettrica, gas, acquedotto, collegamenti telefonici, strutture sanitarie, edifici pubblici, scuole, ecc.);
- C. individuare situazioni particolari (disabili, anziani, abitazioni isolati, ecc.);
- D. organizzare uomini e mezzi e predisporre le misure preventive;
- E. prevedere le modalità di raccordo e concorso dei soggetti concorrenti;
- F. stabilire le modalità di attivazione ed intervento a seguito delle segnalazioni di emergenza;
- G. individuare itinerari alternativi in relazione a situazioni di chiusura al traffico di tratti stradali fortemente innevati.

MODELLO DI INTERVENTO E MISURE PREVENTIVE

Il modello di intervento fa riferimento al sistema di allertamento sviluppato dalla Protezione Civile Regionale del Lazio che, in previsione di eventi nevosi, emana un messaggio di allertamento meteo indicante le zone interessate e la descrizione delle nevicate previste alle quali si dà una corrispondenza per livelli di criticità e conseguenti “codici di attivazione”, descritte al paragrafo che segue.



COMUNE DI BAGNOREGIO

SERVIZIO PROTEZIONE CIVILE



CODICI ATTIVAZIONI

CODICI DI ALLERTA NEVE	STATO DELL'EVENTO	SEGNALETICA – CONTENUTO DELL'INFORMAZIONE
CODICE VERDE -ATTENZIONE-	<ul style="list-style-type: none">- Precipitazione imminente – strutture pronte ad operare	<ul style="list-style-type: none">- Tratto interessato (da... a ...)- Pneumatici invernali o catene a bordo
CODICE GIALLO -PREALLARME-	<ul style="list-style-type: none">- neve in atto con intensità non critica e senza effetti sul deflusso del traffico- neve in atto con intensità non critica ma su tratti impegnativi per tracciato o con tendenza in aumento	<ul style="list-style-type: none">- neve/nevischio- Tratto interessato (da... a ...)- Pneumatici invernali o catene a bordo- Possibili disagi
CODICE ROSSO -ALLARME-	<ul style="list-style-type: none">- Nevicata intensa gestita al limite delle potenzialità/possibilità- Primi veicoli posti di traverso sulla carreggiata- Veicoli posti di traverso in più punti o stima di tempi non brevi per risolvere il primo blocco	<ul style="list-style-type: none">- Blocco per neve- Tratto interessato (da... a...)- Transito sconsigliato

PROCEDURE ESPLICATIVE

Per consentire una celere organizzazione delle strutture operative necessarie per far fronte all'emergenza determinata da precipitazioni nevose si individuano le seguenti fasi:

1. ATTENZIONE

La fase di attenzione ha inizio a seguito delle previsioni meteorologiche di precipitazioni nevose che interesseranno il territorio di appartenenza.

ADEMPIMENTI:

- a) Allertare il personale (dipendenti del Comune) addetto ai mezzi sgombraneve e il personale di supporto;
- b) Contattare le ditte private preventivamente individuate, se aderenti, per accertare la reale disponibilità di idonei mezzi sgombraneve da impiegare nel territorio;
- c) Verificare l'efficienza dei mezzi in dotazione;
- d) Verificare le scorte di sale da disgelo;
- e) Far dotare i mezzi pubblici di catene da neve da tenere a bordo;



COMUNE DI BAGNOREGIO

SERVIZIO PROTEZIONE CIVILE



- f) Informare a mezzo telefono o PEC la Prefettura – UTG di Viterbo dell’inizio e della cessazione della fase di attenzione;

2. PREALLARME

La fase di preallarme ha inizio con le precipitazioni nevose.

ADEMPIMENTI:

- Attuare quanto previsto per la fase “attenzione” (qualora il “preallarme” non sia stato preceduto da tale fase);
- Tenere sotto controllo il territorio comunale tramite il personale della Polizia Locale, dell’Ufficio Tecnico e delle squadre di volontariato di Protezione Civile;
- Informare costantemente la Prefettura – UTG di Viterbo circa l’evoluzione della situazione.

3. ALLARME

La fase di allarme inizia con il persistere della precipitazione nevosa (manto stradale coperto con conseguente difficoltà di circolazione).

L’allarme dovrebbe essere preceduto dalla fase di “preallarme” e quindi tutto l’apparato di intervento (Polizia Locale – Ufficio Tecnico - Protezione Civile) dovrebbe essere già allertato, ma non sono da escludere casi in cui, o per la particolare tipologia del fenomeno meteorologico non sia possibile prevedere una fase che consenta, prima ancora di ufficializzare uno stato di allarme, di predisporre interventi adeguati.

ADEMPIMENTI:

- Dare il via a tutte le attività di intervento (controllo del territorio per verificare le criticità – operazione di sgombero della neve – assistenza casi particolari quali disabili, anziani, ecc.);
- Informare a mezzo telefono o PEC la Prefettura – UTG di Viterbo circa l’evoluzione della situazione e mantenere collegamenti costanti.

N.B.: Nella FASE DI ATTENZIONE, e quindi anche per le successive fasi, tutte le strutture comunali interessate dal presente Piano, verranno avvisate delle condizioni meteo anche attraverso messaggi telefonici, al fine di poter contare immediatamente sulle disponibilità degli stessi nel momento della loro attivazione.

RISORSE DISPONIBILI

Il Sistema di Protezione Civile fa capo al Sindaco (art. 6 del D.lgs n. 1 del 2 gennaio 2018), autorità comunale di Protezione Civile, il quale ha l’obbligo di salvaguardare la vita e l’integrità fisica, i beni, gli insediamenti, gli animali e l’ambiente dai danni e dal pericolo di danni derivanti da eventi calamitosi di origine naturale e antropica.

In caso di evento atteso sul territorio, ha l’obbligo di predisporre e rendere operativa la struttura di comando e controllo comunale al fine di fronteggiare l’emergenza.

In riferimento al Piano di Protezione Civile comunale, di seguito si riporta lo schema del Centro Operativo Comunale (C.O.C.) del Comune di Bagnoregio, convocato e riunito presso la Sala Assessori del Comune di Bagnoregio sito in Piazza Sant’Agostino, 21.



COMUNE DI BAGNOREGIO

SERVIZIO PROTEZIONE CIVILE



Tabella C.O.C.

RESPONSABILE C.O.C.		SINDACO Luca Profili Tel. 0761.780815 Mail. comune.bagnoregio.vt@legalmail.it
<i>Il Sindaco che segue l'evoluzione dell'evento, constatati: la fine della perturbazione metereologica, il rientro alla normalità del territorio, dichiara la Cessazione dell'emergenza per esaurimento del fenomeno e dispone il ritorno alla normalità del tempo ordinario; finite le attività necessarie per la Fase di cessata emergenza e dopo che il COC abbia svolto le seguenti mansioni ordina la chiusura del COC.</i>		
FUNZIONI DI SUPPORTO		RESPONSABILE
F1	Tecnica Scientifica e Pianificazione	Arch. AMADEI Domenico Tel. 0761.780815 (int. 2)
<i>Coordina tutte le Funzioni di supporto che operano il ripristino della normalità secondo le proprie mansioni; coordina l'attività di diffusione dell'informazione di Cessata emergenza; coordina le attività di ripristino della circolazione stradale, dei servizi essenziali, luce gas acqua, verificando preliminarmente la potabilità dell'acqua, e l'attività di bonifica del territorio; organizza, anche in collaborazione con i Vigili del Fuoco, la verifica degli immobili e del territorio; avvia il censimento dei danni subiti dalle cose e strutture comunali.</i>		
F2	Sanità-Assistenza Sociale e Veterinaria	Direttore Sanitario "Casa della Salute" o suo delegato
<i>Avvisa i propri assistiti della Cessata emergenza; dispone il rientro degli assistiti nelle proprie abitazione; dispone il rientro degli animali nei propri siti.</i>		
F3	Volontariato	Gruppo Comunale di Protezione Civile di Bagnoregio Tel. 0761.780815 (int. 3) C.R.I. Comitato Locale Bagnoregio-Lubriano Tel. 0761.780880
<i>Partecipa alla diffusione dell'informazione dell'emergenza. Prende contatti con la struttura Comunale per eventuale supporto alla popolazione.</i>		
F4	Materiali e Mezzi	Arch. AMADEI Domenico Tel. 0761.780815 (int. 2)
<i>Esegue le attività che permettano il ripristino della circolazione stradale, dei servizi essenziali, luce gas acqua, verifica l'attività di bonifica del territorio.</i>		



COMUNE DI BAGNOREGIO

SERVIZIO PROTEZIONE CIVILE



F5	Servizi Essenziali-Attività Scolastica	Comm. PASQUINI Franco Tel. 0761.780815 (int. 3)
<i>Collabora con i gestori dei servizi essenziali, luce acqua gas, per il ripristino della funzionalità degli impianti; Avvisa i Dirigenti scolastici degli Istituti Comprensivi; informa la popolazione della Cessata emergenza tramite Segreteria del Sindaco.</i>		
F6	Censimento danni	<i>(attivata solo al bisogno)</i>
<i>Esegue in collaborazione con i VV.F. i sopralluoghi per verificare l'idoneità e l'entità di eventuali danni degli edifici e del territorio; esegue il censimento degli eventuali danni provocati a cose ed edifici pubblici comunali.</i>		
F7	Strutture Operative Locali-Viabilità	Comm. PASQUINI Franco V.Isp. STRADIOTTO Valerio Tel. 0761.780815 (int. 3)
<i>Verificata la possibilità di normale circolazione; ripristina la viabilità.</i>		
F8	Telecomunicazioni e Supporto Informatico	Ag. di P.L. ZAPPITELLI Flavio Tel. 0761.780815 (int. 3)
<i>Diffonde l'informazione di aggiornamenti sull'emergenza in atto e di cessata emergenza; Tiene i contatti con altri enti e garantisce le telecomunicazioni con le squadre sul territorio.</i>		
F9	Assistenza alla Popolazione	Comm. PASQUINI Franco Tel. 0761.780815 (int. 3)
<i>Avvisa i Centri e gli assistiti di propria competenza della Cessata emergenza; dispone il rientro degli assistiti nelle proprie abitazioni in caso di evacuazione per motivi di pubblica incolumità.</i>		
F10	Amministrativa, Giuridica, Contabile	Dott.ssa SANTORI Antonella Tel. 0761.780815 (int. 3)
<i>Coordina le attività amministrative, contabili e finanziarie necessarie per la gestione e il ripristino dell'emergenza.</i>		

In relazione alla tipologia di criticità in atto sul territorio, il Sindaco deciderà quali Funzioni del C.O.C. attivare e valuterà l'inserimento di nuovi nominativi o funzioni, o il cambio dei nominativi presenti sulle funzioni.



COMUNE DI BAGNOREGIO

SERVIZIO PROTEZIONE CIVILE



ENTE/STRUTTURA		CONTATTI
STRUTTURE OPERATIVE		
	Polizia Locale	L.go Donatori di Sangue, 12 - Tel. 0761760214
	Carabinieri	Via Divino Amore, 13/A-Tel.0761793004
	Carabinieri Forestali	Via Roma, 29 Lubriano -Tel. 0761792307
	Vigili del Fuoco	Comando Provinciale Viterbo- Str. Cassia Nord Km 84.500, Viterbo-Tel. 07612923
	Provincia- Servizio Viabilità	Via Saffi, 49, Viterbo-Tel 0761313379
STRUTTURE SANITARIE		
	Ospedale	Viterbo – Ospedale Santa Rosa Str. Sammartinese, Tel. 0761 3391 Orvieto- Santa Maria della Stella Loc. Ciconia, Orvieto- Tel.07633071
	Distretto A.S.L. –Guardia Medica	Via G. Agosti, 6 Tel.07611860410/20
VOLONTARIATO LOCALE		
	Croce Rossa Italiana - Comitato locale Bagnoregio	Via D. Alighieri, 141 Tel. 0761780880

RISORSE UMANE, MATERIALI, MEZZI E DITTE CONVENZIONATE

Alla base della pianificazione delle attività, è previsto l'impiego di tutti i mezzi necessari alla gestione dell'emergenza ghiaccio/neve, sia di sgombero neve, che di spargisale, che di tutte le forze umane necessarie per coadiuvare gli interventi.



COMUNE DI BAGNOREGIO

SERVIZIO PROTEZIONE CIVILE



PERSONALE DIPENDENTE DEL COMUNE

N. unità	Ufficio	Mansioni
1	Uff. Tecnico-Coordinamento	Coordinamento operatori sul territorio, accoglimento richieste centralino, Supporto telecomunicazioni-informatico
10	Uff. Tecnico-Operatività	Sgombero neve, spargimento sale, affissione eventuale segnaletica provvisoria in caso di temporanea chiusura strade.
1	Polizia Locale-Coordinamento	Coordinamento operatori sul territorio, accoglimento richieste centralino, Supporto telecomunicazioni-informatico
2 (1 turno mattina – 1 turno pomeriggio)	Polizia Locale-Operatività	Attività di controllo e monitoraggio della situazione emergenziale sull'intero territorio comunale, con precedenza ai centri abitati di Bagnoregio, Vetriolo, Castel Cellesi
1	Protezione Civile-Coordinamento	Coordinamento operatori sul territorio, in contatto con la Polizia Locale controllo e monitoraggio della situazione emergenziale sull'intero territorio comunale.
6 (2 squadre da 3 volontari)	Protezione Civile-Operatività	Attività di controllo e monitoraggio della situazione emergenziale sull'intero territorio comunale, con precedenza ai centri abitati di Bagnoregio, Vetriolo, Castel Cellesi. Comunica eventuali criticità al Coordinamento di protezione Civile

MEZZI DI PROPRIETÀ DEL COMUNE

Tipologia	Ufficio	Ubicazione
Terna Venieri	Uff. tecnico	Magazzino Comune-via M. Cagiano de Azevedo
Autocarro Mitsubishi L200	Protezione Civile	Magazzino Comune-via M. Cagiano de Azevedo



COMUNE DI BAGNOREGIO

SERVIZIO PROTEZIONE CIVILE



Fiat Panda 4x4	Uff. tecnico	Municipio-P.zza Sant'Agostino, 21
Fiat Panda 4x4 Fiat Tipo	Polizia Locale	Comando P.L.-P.zza Sant'Agostino, 12
<u>MATERIALI DI PROPRIETÀ DEL COMUNE</u>		
Tipologia	Ufficio	Ubicazione
Spargisale su pick-up	Uff. tecnico	Magazzino Comune-via M. Cagiano de Azevedo
Sale - 230 q.li	Uff. tecnico	Magazzino Comune- via M. Cagiano de Azevedo
Carbonato di calcio - 30 q.li c.a	Uff. tecnico	Magazzino Comune- via M. Cagiano de Azevedo
Lama Spazzaneve	Uff. tecnico	Magazzino Comune- via M. Cagiano de Azevedo

<u>PERSONALE DIPENDENTE DEL COMUNE</u>
ZONE INTERVENTO
Centro abitato di Bagnoregio
Zona Pidocchio (acquedotto)
Via Bonaventura Tecchi (loc. Mercatello)
Strada della Valle
Strada del Caio
Strada di Serrona
Loc. Renare
Via Elia Medori (Zona Palare)
Centro abitato di Vetriolo



COMUNE DI BAGNOREGIO

SERVIZIO PROTEZIONE CIVILE



<u>DITTE CONVENZIONATE</u>		
DENOMINAZIONE	DOTAZIONI	ZONE INTERVENTO
Ditta 1	Trattore gommato con lama spazzaneve	-Centro Abitato Castel Cellesi
Ditta 2	Trattore gommato con lama spazzaneve	-Strada comunale di Castel Cellesi
Ditta 3	Trattore gommato con lama spazzaneve	-Strada comunale per Bolsena (corta per Capraccia) -Str. Ceccorabbia -Str. Trebbiano -Str. Valle Manna -Str. San Lazzaro -Str. Corvagialla -Str. Bonasera -Str. per Casa Bassa
Ditta 4	Trattore gommato con lama spazzaneve	-Str. Pietrafitta -Str. Valle Lupina -Loc. Poggio fabbrica -Str. per Serbatoio Passcano

La dislocazione delle squadre e il relativo intervento saranno in funzione alla reale presenza del personale e dei mezzi ed alla consistenza dell'evento nevoso. L'elenco delle Ditte e i relativi dati personali e di contatto è detenuto presso gli Uffici di Polizia Locale e Ufficio Tecnico, ai sensi della normativa sul trattamento dei dati personali.

PIANIFICAZIONE ATTIVITÀ - GHIACCIO

Nel caso di un'eventuale precipitazione eccezionale o formazioni di ghiaccio consistenti e durature, l'Amministrazione Comunale provvederà all'attivazione di ditte private, con idonee attrezzature e di comprovata professionalità per la gestione degli interventi richiesti.

L'attivazione delle ditte private verrà formalizzata con atti successivi e le relative rendicontazioni saranno effettuate con applicazione di noli a caldo e tariffe di manodopera previste dal prezzario Regionale.

Per quanto concerne l'approvvigionamento di sale, si procederà alla fornitura di una minima scorta per far fronte alle prime esigenze.

Per quanto riguarda la continuità di interventi per il perdurare delle precipitazioni nevose e il protrarsi delle temperature basse, eventuale fornitura di sale per disgelo delle pavimentazioni stradali si procederà alla verifica di disponibilità nei punti vendita locali, e se questo non fosse esaustiva, si provvederà con indagini presso gli esercenti nei territori limitrofi.



COMUNE DI BAGNOREGIO

SERVIZIO PROTEZIONE CIVILE



SOSTEGNO ECONOMICO IN EMERGENZA

Le attività di intervento per il ripristino delle viabilità e della normale fruizione delle zone interessate dalle precipitazioni nevose comporta affrontare spese emergenziali per far fronte alle varie esigenze carburanti, ripristino attrezzature, acquisto materiali, sostegno alla popolazione/automobilisti, con generi di conforto (bevande calde, etc...), oltre alla erogazione di pasti al personale impiegato nelle attività di emergenza.

Per quanto sopra si rende necessaria la disponibilità economica di fondi da poter spendere direttamente, che verranno rendicontati a fine emergenza.

INFORMAZIONE ALLA POPOLAZIONE

Per la corretta applicazione di quanto previsto dal presente Piano è prevista l'emanazione delle seguenti Ordinanze:

- ✓ Per circolazione sul territorio comunale con veicoli dotati di pneumatici da neve o catene;
- ✓ Per tutte le abitazioni o attività produttive, servite da strade vicinali ad uso pubblico o private, allo sgombero di neve al fine di liberare le vie di accesso alle proprietà, fino all'innesto con le strade pubbliche (Regionali, Provinciali e Comunali), salvo casi di emergenza comprovata (sanitaria o di pubblica incolumità).

In qualsiasi momento, il Sindaco e/o l'autorità di Pubblica Sicurezza, ognuno per le proprie competenze, potranno decidere di sospendere manifestazioni pubbliche in corso sul territorio comunale, qualora venga valutato che non sussistano più le necessarie condizioni di *Security* o *Safety* per lo svolgimento delle manifestazioni.

La cittadinanza per rimanere aggiornata sull'evolversi della situazione emergenziale ha a disposizione i seguenti canali:

Sito web istituzionale: www.comune.bagnoregio.vt.it

Sede Centro Operativo Comunale: PIAZZA S. AGOSTINO N. 21

Canali Social: Facebook "Comune di Bagnoregio" e "Luca Profili 

Centralino Comune di Bagnoregio: **0761.780815**



COMUNE DI BAGNOREGIO

SERVIZIO PROTEZIONE CIVILE



APPROVAZIONE DELLA GIUNTA COMUNALE

Delibera della G.C. n. 130 del 02/12/2025

Piano inviato alla Prefettura U.T.G. di Viterbo con nota prot. 13857 del 04/12/2025

Documento pubblicato sul sito istituzionale del Comune di Bagnoregio per la consultazione da parte della cittadinanza in data 04/12/2025



COMUNE DI BAGNOREGIO

SERVIZIO PROTEZIONE CIVILE



ALL.1-MAPPE E CARTE STRADALI DEL COMUNE DI BAGNOREGIO

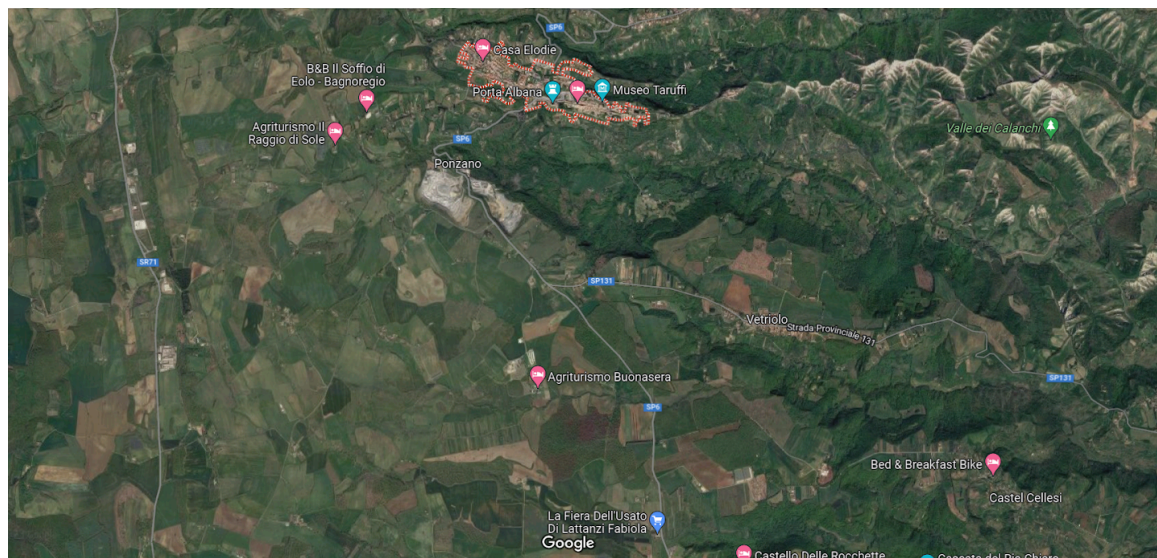
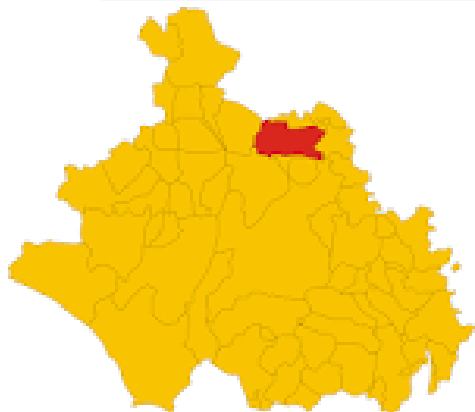



COMUNE DI BAGNOREGGIO

SERVIZIO PROTEZIONE CIVILE



VADEMECUM EMERGENZA NEVE

Questo Vademecum serve a ricordare quali sono i compiti e i doveri del Comune di Bagnoregio e quelli che riguardano i cittadini in caso di precipitazioni nevose o ghiaccio, sia per contenere i disagi, sia per garantire le condizioni necessarie di sicurezza per la circolazione stradale, che per favorire la pulizia e lo sgombero della neve, sia per proteggere la propria incolumità e quella altrui.

Il Piano neve predisposto dal Comune da solo non basta se non è accompagnato da importanti azioni di collaborazione e responsabilità dei cittadini.

COSA DEVONO FARE I CITTADINI



- limitare o differire per quanto possibile, gli spostamenti con veicoli; utilizzare solo in caso di effettiva ed impellente necessità l'autovettura privata, utilizzando preferibilmente i mezzi pubblici sino al ripristino delle condizioni di normale transitabilità delle strade;
- se costretti ad usare il proprio veicolo munirsi obbligatoriamente di pneumatici da neve o catene;
- non abbandonare l'auto in condizioni che possano costituire impedimento alla normale circolazione degli altri veicoli, ed in particolare dei mezzi operativi e di soccorso;
- non parcheggiare nei punti di interesse pubblico già liberati dalla neve (fermate bus, attraversamenti pedonali, vicinanze cassonetti RSU);
- utilizzare calzature idonee alle condizioni dei marciapiedi e delle strade da percorrere per prevenire pericolose cadute;
- tenersi informati sulle condizioni di transitabilità delle strade attraverso gli organi di informazione locali;
- sgomberare dalla neve e dal ghiaccio il suolo pubblico circostante la propria abitazione e/o attività produttiva per una profondità di almeno ml.1,50;
- provvedere a rimuovere tempestivamente, su disposizione del Sindaco, i ghiacci che si formano sulle gronde, sui balconi o terrazzi, o su altre sporgenze, nonché tutti i blocchi di neve o di ghiaccio che sporgono su suolo pubblico che, per scivolamento oltre il filo delle gronde o dei balconi, terrazzi o altre sporgenze, possono ledere l'incolumità delle persone e causare danni a cose;
- la neve dovrà essere ammassata ai margini dei marciapiedi, è vietato accumularla a ridosso di siepi o di cassonetti di raccolta dei rifiuti. La neve ammassata non deve essere sparsa sul suolo pubblico.

COSA DEVE FARE IL COMUNE



Il Comune con IL PIANO EMERGENZA NEVE definisce l'insieme delle operazioni da attuare in caso di precipitazioni a carattere nevoso sulle strade di propria competenza.



COMUNE DI BAGNOREGIO

SERVIZIO PROTEZIONE CIVILE



Presso gli uffici del Comune di Bagnoregio siti in p.zza S. Agostino n. 21 (tel. 0761 760214) si riunisce il Centro Operativo Comunale (C.O.C.) per la gestione delle criticità dovute alle precipitazioni di carattere nevoso, in preallerta nel periodo invernale.



INFORMAZIONI DI CARATTERE GENERALE

- controllare per tempo lo stato dei pneumatici;
- scegliere per quanto possibile i mezzi pubblici rispetto al mezzo privato, ridurre all'essenziale gli spostamenti;
- montare pneumatici da neve o avere le catene a bordo della propria auto compatibili con i pneumatici montati, non aspettare di montarle quando si è già in condizioni di difficoltà;
- evitare di abbandonare l'auto in condizioni che impediscano la circolazione di altri veicoli o dei mezzi di soccorso;
- evitare di guidare l'auto se non si ha un minimo di pratica di guida sulla neve o se non si ha l'equipaggiamento idoneo; prestare attenzione in prossimità di rotonde, intersezioni e sottopassi; se si è costretti ricordarsi di: liberare interamente l'auto e non solo i finestrini dalla neve, tenere accese le luci per renderti più visibile sulla strada, mantenere una velocità ridotta, usando marce basse per evitare il più possibile le frenate (prediligere, l'utilizzo del freno motore), aumentare la distanza di sicurezza dal veicolo che precede;
- non utilizzare per alcun motivo veicoli a 2 ruote (moto, ciclomotori, biciclette, monopattini elettrici, ecc...)
- parcheggiare possibilmente la propria auto in aree private, garage, cortili, non lungo le strade principali, in prossimità di intersezioni, davanti ai cassonetti dei rifiuti o in aree pubbliche la fine di agevolare le operazioni di sgombero della neve;
- segnalare situazioni di difficoltà o pericolo al Comando di Polizia Locale o altre Forze di Polizia;
- indossare abiti e in particolare calzature idonee per gli spostamenti a piedi;
- evitare di camminare nelle vicinanze di alberi e fare attenzione in particolare in fase di disgelo, ai blocchi di neve che si staccano dai tetti;
- pulire dalla neve i tratti di marciapiedi delle proprie abitazioni, gli ingressi ai garage, ai cancelli i tratti di vialetti dei propri giardini, sgomberare gli ingressi delle abitazioni, di negozi o di aziende; rimuovere prima la neve e poi spargere il sale (il quantitativo di sale deve essere proporzionato alla superficie utilizzando 1 Kg di sale ogni 20 mq);
- limitare l'uso dei telefoni cellulari ai casi di effettiva necessità e per brevi comunicazioni per evitare di sovraccaricare le reti;
- per altre informazioni e comunicazioni consultare il sito web del Comune di Bagnoregio all'indirizzo www.comune.bagnoregio.vt.it

La cittadinanza per rimanere aggiornata sull'evolversi della situazione emergenziale ha a disposizione i seguenti canali:

Sito web istituzionale: www.comune.bagnoregio.vt.it

Sede Centro Operativo Comunale (quando previsto): PIAZZA S. AGOSTINO N. 21

Canali Social: Facebook "Comune di Bagnoregio" e "Luca Profili" ✓

Centralino Comune di Bagnoregio: 0761.780815